

# Pueblos del partido judicial de Cifuentes

## Alaminos

Es villa con Ayuntamiento, tiene 264 habitantes y dista de la cabeza del partido 16 kilómetros y 50 de Guadalajara. La estación más próxima es Matillas y cruza su término la carretera de Sigüenza a Masegoso.

Sólo consta de este pueblo, que después de pasar por los mismos cambios que la mayor parte de los pueblos de su tierra, pasa al Señorío del conde de Cifuentes D. Fernando de Silva, quien le incluyó en su mayorazgo con otros varios.

En su archivo municipal se conservan, lujosamente encuadernados, los privilegios de la villa, que comprenden: la *donación* que hizo la reina D.<sup>a</sup> María, esposa de D. Juan II, a Gómez Carrillo y su mujer D.<sup>a</sup> María, de 49 pueblos y despoblados, y entre ellos la villa que nos ocupa; el *privilegio* de dehesa boyal, el de *Señorio*, el de *Villazgo* y otros varios con sus confirmaciones y sellos.

Su iglesia vale poco arqueológicamente.

## Carrascosa de Tajo

Villa con 448 habitantes; dista de Guadalajara 79 kilómetros y de la cabeza de partido 15. Es Ayuntamiento, la baña el río Tajo y la estación más próxima es Matillas.

Perteneció esta villa al territorio de Atienza y dentro de ella a la tierra de Jadraque y a sus sexmos, según el río que regara su tierra, y como la última villa varió de señores, por donación del rey don Juan y su esposa D.<sup>a</sup> María, a la nieta del rey D. Pedro, D.<sup>a</sup> María, para que pudiera casarse con Gómez Carrillo; donación hecha en Madrid en 2 de Noviembre de 1431, en cuyo Señorío sucedieron sus descendientes, hasta que pasó a la casa del Infantado, logrando los señores de la tierra de Jadraque su independencia del territorio de Atienza, en un ruidoso pleito, que terminó hacia 1530.

Su iglesia es interesante y lo mismo sus altares.

## Cereceda

Es Ayuntamiento; tiene 286 habitantes; dista de Cifuentes 20 kilómetros y 50 de Guadalajara. Cruza su término una carretera transversal de la de Cifuentes a Sacedón que arranca cerca de Durón.

Como La Puerta y Mantiel, perteneció primero a la ciudad de Cuenca y pasaría por los mismos Señoríos que éstos, hasta su ingreso, por compra, en la casa del Infantado.

Su *iglesia* parroquial es del siglo XII y como sitio o lugar dominante la *ermita del lugar* desde la que se descubre amplio horizonte.

## Durón

Junto a la ribera del Tajo está asentada esta villa con 441 habitantes. Es Ayuntamiento y dista de Cifuentes 24 kilómetros y 55 de Guadalajara y la estación más próxima es Alocén (ferrocarril de Madrid a Aragón). La cruza la carretera de Cifuentes y la de Brihuega a Sacedón.

Perteneció esta villa al territorio de Atienza y después fué cabeza de un territorio llamado Sexmo de Durón, que pasó al Señorío de los Carrillo por donación de D. Juan II y su esposa, a D.<sup>a</sup> María, mujer de Gómez Carrillo y por último a la casa del Infantado, que fué Señor de todo el territorio del sexmo desde el siglo XV.

Su *iglesia* parroquial es del siglo XVII y los *altares* son barrocos y alguno clásico pero de poco mérito.

Tiene hermosos alrededores y entre ellos citaremos los denominados «El Castillo», «Calera», «El Portillo» y la «Ermita de Nuestra Señora de la Esperanza» a orillas del Tajo.

Bellos y de paisajes agrestes y exuberantes de vegetación son los desfiladeros denominados «Hoz Angosta» y «Granillo de Sal».

## El Sotillo

Tiene esta villa 228 habitantes, es Ayuntamiento y dista de Cifuentes 10 kilómetros y 74 de Guadalajara. Riega su término el Tajaña y su estación más próxima es Sigüenza.

Perteneció al suelo de Atienza y pasó luego a D.<sup>a</sup> María, mujer de Gómez Carrillo, por donación de D. Juan II y su esposa, y andando el tiempo al Señorío de Cifuentes, a cuyo mayorazgo lo agre-

gó el cuarto conde de Cifuentes D. Fernando de Silva, en cuyo Señorío siguió.

La iglesia parroquial no ofrece interés alguno.

Tiene en su término bellezas interesantes entre las que merecen citarse los sitios llamados «Las Escaleruelas», «La Mora» y las piedras denominadas «Los Frailes».

### Gárgoles de Abajo

Pueblo del partido de Cifuentes, tiene en la actualidad 505 habitantes y está edificado en llano a orillas del río Cifuentes en una meseta no muy elevada. Es Ayuntamiento, dista de Cifuentes cuatro kilómetros y 60 de Guadalajara, y la estación más próxima es Matillas.

Fué del Concejo de Cifuentes y en lo eclesiástico es del Obispado de Sigüenza.

Adquirió celebridad por la famosa fábrica de papel que construyó el Obispo de Sigüenza D. Juan Díaz de la Guerra hacia 1774, con todos los adelantos que entonces se conocían, instalándola en un magnífico edificio que el fundador donó al Hospital de San Mateo de Sigüenza, para que con sus productos se atendiese a los fines de la fundación. La comprendió la desamortización y poco a poco perdió su importancia.

De este pueblo fué el famoso impresor madrileño Manuel Martín.

### Gárgoles de Arriba

Situado como el anterior en una meseta entre el Tajo y el Tajaña, sobre la carretera de Cifuentes a Trillo, tiene hoy 325 habitantes, es Ayuntamiento, dista de la cabeza de partido tres kilómetros y 60 de Guadalajara. La estación de Matillas es la más cercana, la baña el río Cifuentes y la cruza la carretera de Trillo a Guadalajara.

Perteneció primero, en unión de otros pueblos, a D.<sup>a</sup> María, esposa de Gómez Carrillo, dándosela en dote Juan II en 15 de Noviembre de 1434; mas en 1476 fué vendido el lugar por Alonso Carrillo a Juan de Silva, conde de Cifuentes, consiguiendo el privilegio de Villazgo y eximiéndose de la jurisdicción de Cifuentes, en tiempo de Felipe IV.

Su iglesia está bajo la advocación de la Asunción de Nuestra Señora y conserva un *ábside románico* muy interesante con dos co-

lumnas adosadas que llegan desde el suelo hasta la cornisa, con canecillos; columnas cuyos capiteles son cuadrados. Por pila de agua bendita se halla un capitel del mismo estilo que apareció empotrado en el ábside, resto tal vez de alguna ventana románica.

En 1890 conservaba restos del retablo de un altar con bajo-relieves.

En los alrededores de la iglesia se han encontrado *sepulturas* antiguas hechas a pico en la roca.

Es digno de visitarse el *palacio* moderno del marqués de Bejucal, por ser una deliciosa posesión con hermosos jardines; junto al palacio se despeñan *dos hermosas cascadas*, cuyas aguas sirven para fertilizar la finca.

En 1800 se construyó también en este pueblo una *fábrica de papel* con maquinaria moderna, en la que según Miñano, se inventó el aprovechamiento de la paja, juncos, sarmientos y espartos para la elaboración de papel, y en 1816 instaló la maquinaria para el papel continuo y por la competencia industrial está en franca decadencia.

## Gualda

Es una villa de 511 habitantes con Ayuntamiento. Su distancia a la cabeza de partido es de 15 kilómetros y 48 de la capital. Riega su término el río Tajo, la cruza la carretera de Cifuentes a Sacedón y la estación más próxima es Alócén.

Perteneció al sexmo de Durón y como él pasó por los sucesivos cambios de jurisdicción, para terminar en la casa del Infantado a fines del siglo xv, en el que continuó hasta su extinción.

La iglesia parroquial tiene una interesante *portada neoclásica* de tiempos de Carlos III, de cuya época es la iglesia. Entre los objetos de culto merece consignarse una *lámpara* de plata del siglo xvii, de peso de unos 10 kilos, y en la sacristía una hermosa *cajonería* de fina talla. Es también artístico su *cancel* admirablemente trabajado y con un *herraje* de fino trabajo.

## Huertahernando

Este lugar tiene 465 habitantes, es Ayuntamiento, su distancia a la cabeza de partido es de 45 kilómetros y 86 de Guadalajara. Pasa por ella la carretera del Molino del Sarguillo a Alcolea y la estación más próxima es Sigüenza.

Fué este pueblo uno de los que formaron la dote de D.<sup>a</sup> María, nieta del rey D. Pedro, al casarse con Gómez Carrillo, que la otorgaron D. Juan II y su esposa, pasando después al Señorío de los condes de Cifuentes.

Su iglesia parroquial carece de mérito arqueológico y de objetos de culto dignos de mencionarse.

En su término merece citarse *el cañón del río Ablandejo* en el que éste va encajonado entre montañas, llevando en algunos sitios más de cien metros de profundidad. A orillas del mismo y a unos dos kilómetros de la carretera de «El Sarguillo» existe una *cueva* de unos cincuenta metros de fondo, en cuyo interior se pueden admirar preciosas estalactitas y estalacmitas.

Es curioso el *punte de Tagüenza* sobre el Tajo, de un sólo arco, formando viaducto sobre el cauce del río a unos veinticinco metros de altura sobre él, sirviéndole de estribos la roca, la cual se va elevándose hasta una altura superior a doscientos metros.

En el sitio llamado «Collado Castillo» hay una *peña horadada* de unos dos metros de espesor por uno de altura y unos pocos metros más adelante existe un *monolito* de más de quince metros de elevación.

Debió existir un castillete por los restos que se ven en una casa del pueblo.

## La Puerta

Su población es de 224 habitantes, es Ayuntamiento y la villa dista de Cifuentes 22 kilómetros y 68 de la capital. La estación más próxima es Alocén y cruza el pueblo una carretera transversal que arranca cerca de Durón en la de Cifuentes a Sacedón.

Como la generalidad de sus pueblos limítrofes, conquistada Cuenca por Alfonso VIII, éste en 1190 le señaló los límites de su jurisdicción y entre los pueblos comprendidos en ellos estaba el que nos ocupa, perteneciendo por consiguiente a la ciudad citada. Andando los años aparece como Señor Pedro Núñez de Prado, al que se la quitó, apoderándose de ella, D. Lope Vázquez de Acuña, y puesto pleito y sometidas las diferencias a amigables componedores, quedó en 1482 la posesión por D. Lope, siendo vendido en 1485 a D. Íñigo López de Mendoza con otras villas.

La *iglesia* parroquial es antigua, pareciendo, por los restos del estilo que conserva, ser del siglo XIII. Entre los objetos de culto son

digna de ser reseñada una *custodia* del siglo XVI de factura renacentista y una *cruc* parroquial de este mismo estilo, que es una de las mejores de la Diócesis de Cuenca.

Como cosa curiosa existe al O. de la población una *hilera* de *pedras* que forman muralla natural de ochenta a noventa metros de elevación y muy visitadas por turistas.

Sitios amenos, la *ermita de Nuestra Señora de Montealejo* en la margen izquierda del Tajo.

## Las Inviernas

Cerca del río Tajuña está construida esta villa, con 426 habitantes, que dista de Cifuentes 11 kilómetros y 50 de Guadalajara. La estación más próxima, Matillas.

Fué de la tierra de Atienza y de la Orden de Calatrava, adquiriéndola por comora, a fines del siglo XVI, D. Francisco Pacheco de Córdoba y Bocanegra, casado con D.<sup>a</sup> María de Portugal, a quien se le dió el título de marqués de Villamayor de las Inviernas.

La iglesia no tiene cosa alguna digna de mencionarse; sólo diremos que en ella, en el lado izquierdo del Evangelio, empotrados en el muro, están sepultados dichos señores y su hijo D. Carlos y dos hijos de éste, teniendo de interesante estos *sepulcros*, gruesos aldabones de hierro.

Existen restos de murallas y de un castillete.

## Ocentejo

Villa sita en los límites de Guadalajara y Cuenca, con 230 habitantes, enclavada en la hoz que forma el Tajo más abajo de Huertahernando. Dista de Cifuentes 25 kilómetros y 75 de la capital. Es Matillas la estación más próxima.

Perteneció a la Corona Real, que lo enajenó a favor de los Carrillo de Albornoz.

En la iglesia antigua, bajo la advocación de Nuestra Señora, según Catalina, hoy convertida en cementerio, existe un altar del siglo XVIII, con tablas de otro del siglo XV, de no despreciable valor. En la parroquia moderna había, a principios del siglo pasado, *althas dignas* de una catedral, donadas por un sacerdote, hijo del pueblo, que ocupó altos puestos en la iglesia española.

Entre Ocentejo y Huertahernando existen *ruinas de un antiguo monasterio*, que se atribuye a los Templarios, y cerca de él crecen

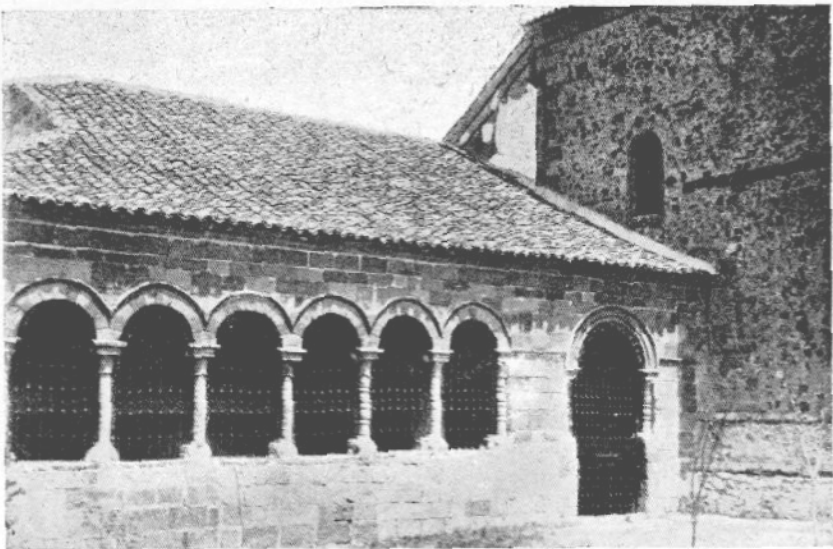

ATIENZA: *Pabellón de San Bartolomé (siglo XII).*

(Foto Maril).

árboles y arbustos tropicales, tal vez traídos por monjes que fueron a las Cruzadas.

De la relación de 1578 se deduce la existencia de un poblado romano, pues la contestación a la pregunta 31 indica la existencia de una *fuenta* antigua, la del Sabinar; el hallazgo de un *sepulcro* cubierto con lápida y varias *lápidas* con letreros que no se entienden, y cita el de una de ellas: «*diana ... alnulis marcialis*», lo que prueba que es uno de los lugares que aún no están explorados científicamente en la provincia.

## Riba de Saelices

Villa con 415 habitantes; bañan su término los arroyos Pradillos y Virgen; dista de Cifuentes 40 kilómetros y 90 de Guadalajara. La estación más próxima es Sigüenza y cruza su término la carretera de Alcolea al Molino del Sarguillo.

Después de pertenecer a la tierra de Atienza y pasar a la de Jadraque, fué este uno de los 49 pueblos que D. Juan II y su esposa donaron a D.<sup>a</sup> María, nieta del rey D. Pedro, al casarse con Gómez Carrillo y que después de sucesivas transmisiones, vino a caer en la casa del Infantado.

Es digna de visitarse su *iglesia* por su estilo y *altar* que encierra. La primera es de construcción románica, en parte, su portada y nave, aquella abocinada y ésta de bóveda de cañón; el resto es del siglo xv. Tiene un *altar* renacentista compuesto de tres cuerpos y en éstos diez y seis cuadros representando escenas de la pasión del Señor y cuatro hornacinas con efigies en su centro, todo de muy buena factura.

Se conservan en su término dos *castilletes*, uno situado encima de la colina cuya falda ocupa el pueblo, que se conserva íntegro y ofrece la particularidad de que su puerta de entrada está como a cinco metros de altura y otro llamado «El Castillo de la Cueva», que se levanta sobre elevado precipicio que se halla bastante deruido y también tiene su entrada a bastante altura de la base.

El término de la villa abunda en bellezas naturales, siendo dignos de visitarse las llamadas la *Puerta de la cueva*, angosto destiladero situado a la entrada del pinar; la *Pradera de los milagros*, lugar amenísimo; los *Milagros*, tres hermosos monolitos de conglomerado, de unos 80 metros de altura, que aún parecen mayores por su situación sobre la cima de la montaña. *El Castillo*, *El Mirón* y



*San Cristóbal* son otros tantos balcones desde donde se descubren extensos panoramas.

Llama la atención una profunda caverna denominada *La Cueva*, de longitud de unos 500 metros y cuyo interior se halla en más de su mitad lleno de estalactitas y estalacmitas, que forman mil caprichosas figuras y que es digna de que se protegiese y se mirara por su conservación.

## Saelices de la Sal

Villa con Ayuntamiento, de 276 habitantes, distante de Cifuentes 22 kilómetros y de Guadalajara 81. Pasa por ella la carretera de Alcolea al Molino del Sarguillo; la baña el río Salado y la estación más próxima Sigüenza.

Como Carrascosa de Tajo, fué de la jurisdicción de Atienza y luego de Jadraque, después de D.<sup>a</sup> María de Castilla y sus sucesores hasta que pasó a la casa del Infantado.

La parroquia, en cuanto a su arquitectura, es del siglo xvi y no encierra en su fábrica cosa digna de reseñarse. Entre sus objetos de culto merecen citarse: un *caliz* y una *cruz* renacentistas de plata repujada, una *custodia* de cobre dorada y tres *efigies* de la Concepción, San José y La Cátedra de San Pedro, de buena factura.

A unos trescientos metros del pueblo se halla una interesante *ermita románica* del siglo xii.

En su término hay grandes *simas* subterráneas y se encuentran con frecuencia muchos y variados fósiles.

En el sitio denominado Cabeza del Fuego se encontraron unas *ruinas* en el siglo xvi, muy considerables, que sirvieron para construir Saelices y el Convento de Uclés, las cuales a fin del siglo xviii se conservaban, en parte, entre ellas, los muros de una *iglesia*, quizás *catedral*, y también los de un delubro pagano.

El *plano de la iglesia* es muy curioso para el estudio de la arquitectura y liturgia góticas y lo mismo los dibujos de la curiosa lápida sepulcral de Sefronio, su sarcófago y otras cosas descubiertas.

Las excavaciones comenzaron en 1760 y algunos creen que allí estuvo Ergarica y otros que Segovriga, pero sin razones estimables. Lo único que pudiere indicar algo de ello son los epitafios de Nigriño y Sefronio que los llama obispos.

## Sotoca

Es un pueblecito situado en una vega al pié de la Sierra; tiene actualmente unos 186 habitantes. Es Ayuntamiento, dista 9 kilómetros de Cifuentes y 70 de Guadalajara, siendo Matillas la estación más próxima.

Perteneció al Condado de Cifuentes, con aldea del mismo, y antes al Señorío de la villa de Atienza. Pertenece a la diócesis de Sigüenza.

Dos cosas llaman la atención del visitante en este pueblo: una de ellas son sus *cavernas*, habitadas por gentes prehistóricas, tal vez relacionadas en cuanto a la población de aquellas remotas edades, con la necrópolis de Raguilla, sita en la vertiente opuesta de esta colina y donde se encontraron hachas de sílex y las ruinas del *Monasterio benedictino de Nuestra Señora de Oñila*, fundado por Alfonso VIII en 1175, conservándose algunos arcos ojivales de ingreso a la sala capitular y algo del claustro; los primeros del siglo xv y éstos del xvii.

Cerca del pueblo existe un *calvario* de piedra coronado por tres cruces.

## Trillo

Está situado en la margen derecha del Tajo y en una hondonada, confluyendo un poco más arriba del pueblo el río Cifuentes con el Tajo. Dista de Cifuentes 11 kilómetros y 65 de Guadalajara, y de la estación de Matillas, que es la más próxima, 43 kilómetros. Está sobre la carretera de Gárgoles de Abajo a Viana y un camino vecinal arranca de ella para los Baños de Trillo.

Perteneció a la jurisdicción de Cifuentes, pero antes debió de pertenecer a D. García Pérez de Trillo y sus sucesores, pero fué vendido en 1325 al infante D. Juan Manuel, corriendo la suerte de Cifuentes, su cabeza, y siendo señores del Condado, los de Silva.

Su celebridad la adquirió de sus célebres aguas minerales que movieron a Carlos III a construir en su origen un *balneario* que logró gran fama, el cual dista del pueblo unos 2 kilómetros y cuyas aguas nacen junto al Tajo, en sitio ameno y rodeado de frondosas alamedas.

La iglesia parroquial, del siglo xvi, sólo cuenta de notable el sen-

cillo *artesonado* de la nave, la *cruz parroquial*, del siglo XVI, y un *relicario de cristal de roca* del Lignum Crucis del siglo XVII.

Tuvo castillo en el siglo XIV, edificado por el infante D. Juan Manuel, del que sólo quedan escondidos restos entre casas.

A dos kilómetros al E. del pueblo, sobre una meseta rodeada de

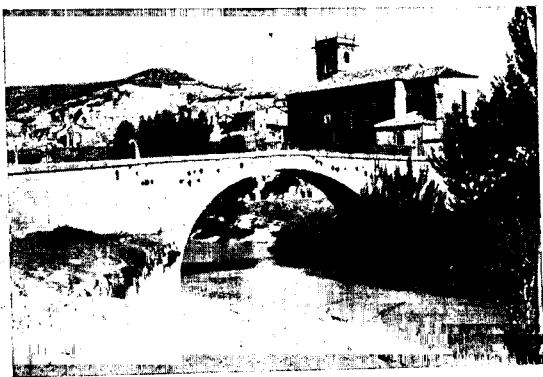

TRILLO: Alrededores.

(Foto Martí).

peñascos, existen *restos de la existencia de población celtibera* y luego *romana*, habiéndose encontrado por Catalina García, en 1889, una *lápida* que era un ex-voto de un liberto, de Gayo, llamado Valerio Dion.

Tiene bellezas naturales en las márgenes de los ríos citados, mereciendo señalarse la *cascada* del río Cifuentes.

## Valtablado

Tiene esta villa 237 habitantes y su distancia a la cabeza de partido es de 38 kilómetros y 88 de Guadalajara. Baña su término el río Tajo y la estación más próxima Matillas.

Carece de interés arqueológico y sólo es digna de citarse su *laguna* de bastante extensión y gran profundidad, la cual, en la relación de 1580, se decía que no criaba pesca.

## Viana de Mondéjar

Edificada en el risco de un valle, al pié de sus famosos cerros gemelos, tiene en la actualidad 247 habitantes y dista de Cifuentes 18 kilómetros y 60 de Guadalajara. De Alocén, que es la estación más cercana, la distancia es de 15 kilómetros y está sobre la carretera transversal que arranca cerca de Durón en la de Cifuentes a Sacedón.

Alfonso VIII, después de la conquista de Cuenca en 1177, al organizar el territorio conquistado, donó en 1182 el castillo de las Peñas y el sitio de Piedras Luchas (Peralveche) al Cabildo de Cuenca y más adelante dicho rey, en 1228 de la era (1190) señaló los términos de la jurisdicción de la Ciudad de Cuenca por el lado N. y entre los pueblos existentes en ella, cita al que nos ocupamos.

Fué la villa de D.<sup>a</sup> Mayor de Guillén; su nieta D.<sup>a</sup> Blanca se la vendió junto con Azañón al infante D. Pedro, hijo de Sancho IV. En el siglo xv, hacia su mitad, aparece como Señor, Pedro Núñez de Prado y la viuda de éste, a causa de ciertos pleitos, adjudicó esta villa con su fortaleza y el lugar de La Puerta, a Lope Vázquez de Acuña y éste en 24 de Marzo de 1485, por medio de su apoderado D. Juan de Guzmán, la vendió a D. Iñigo López de Mendoza conde de Tendilla, en cuya familia siguió.

La parroquia de Viana no tiene más interesante que su *portada* que es románica del siglo xii y abocinada de cuatro arcos.

Cerca de un arroyo que corre por el fondo del valle en una altura cortada de tajantes rocas y en su parte más alta, se levantó el *castillo* separado de la villa por fuerte muro, quedando únicamente de sus restos, un arco ojival abovedado que fué, lo que se llama en el arte de la castrametación, la puerta del rastrillo, de lo cual hay que deducir que es del siglo xiii y fué construído por su Señor D. Pero Núñez de Prado como reza una inscripción existente en el umbral de la puerta de la iglesia.

Son curiosos en el término dos grandes *cercos cónicos* rematados en grandes peñascos redondeados de iguales dimensiones que antiguamente, según la relación de 1580, se llamaban *Peñas de Braña* y hoy por su forma son denominadas *Tetas de Viana*.

## Villanueva de Alcorón.

Villa con Ayuntamiento, con 764 habitantes, pasando por ella la carretera de Alcocer a Zaorejas y dista 54 kilómetros de Cifuentes y 110 de la Capital.

Perteneció a Lope Vázquez de Acuña, al que Enrique IV, en 10 de Diciembre de 1462, le concedió los vasallos del lugar y, después debió pasar a la casa del Infantado por compra.

La iglesia (según la relación enviada) tiene una portada de cuatro arcos (será románica y abocinada) y encierra unos cuantos objetos interesantes de culto entre ellos una custodia y cruz de plata.

Existe varias casas armeras en el casco del pueblo y en su término, fueron encontradas dos tinajas labradas y en él se halla la famosa fuente intermitente llamada «El Becerro».