

Pueblos del partido judicial de Cogolludo

Almiructe

Es un lugar con Ayuntamiento y 248 habitantes, bañado por el río Sorbe, a 20 kilómetros de la cabeza de partido y 70 de Guadalajara y 27 de Humanes, que es la estación más próxima.

Pueblo que, como casi todos los de esta tierra, fué de la jurisdicción de Atienza y que, andando el tiempo, pasó al Señorío del primer marqués de Santillana, en cuya casa del Infantado continuó.

La iglesia parroquial es del siglo xvi, y de todo lo que encierra sólo es digna de reseñarse una *cruz plateresca*, de plata repujada, de unos siete kilos de peso.

Uno de los términos municipales a que sirve de límite el famoso *Pico Ocejón*, es el que reseñamos. Dicho pico es uno de los lugares más altos de esta tierra, a 2.063 metros sobre el nivel del mar, y punto geodésico de primer orden.

Alpedrete de la Sierra

Metida en el corazón de la montaña Carpeto-Vetónica, tiene esta villa 430 habitantes y su distancia a Cogolludo es de 27 kilómetros y a Guadalajara 40. Es Ayuntamiento y su estación más próxima Humanes. Por su término pasa el río Lozoya.

Fué de la jurisdicción de Uceda y pasó, como ella, a poder del conde de Uceda D. Diego Mexía de Ovando, logrando más tarde el Villazgo.

No tiene nada de interés su iglesia parroquial, pero para el turista lo posee grande, porque en su término y en el sitio denominado *Pontón de la oliva*, se encuentra el *embalse* del canal de Isabel II, que surte de aguas a Madrid y a cuya presa se llega por una carretera que se une en Tamajón con la de este punto a Torija.

Arroyo de Fraguas

Su situación es en el fondo de las montañas denominadas del Reventón y Alto Rey de la Majestad; este lugar, con Ayuntamiento.

to, tiene 267 habitantes; su distancia a la cabeza de partido es 27 kilómetros y 75 de Guadalajara, estando a 27 de Espinosa de Henares, que es la estación más próxima.

Fué del Señorío de la casa del Infantado y de la jurisdicción de la villa de Jadraque, y en lo eclesiástico pertenece al Obispado de Sigüenza.

La iglesia parroquial está dedicada a la Santísima Virgen y es muy estimable su *altar* del siglo xvi, el cual, en táblas y lienzo, representa los misterios de la Anunciación de la Virgen, el Nacimiento del Señor, la Visitación, la Adoración de los Reyes y la Crucifixión, y un *Cristo* muy bueno de igual época.

En término de este pueblo existen *minas de oro*, que fueron explotadas ya por los romanos y son muy curiosos los numerosos hornos hechos a cincel, en roca viva, para la fundición de este metal y las numerosas excavaciones y restos de fundiciones que se encuentran por doquier.

En el archivo municipal se halla un pergamino de 1478 bien conservado, y en cuatro folios contiene, el privilegio de la división del término.

Beleña

Está esta villa construída en la falda de la sierra, al pié de su célebre castillo. Es Ayuntamiento, con 248 habitantes, estando separada de Cogolludo 10 kilómetros y 28 de la capital. Es la estación más próxima Espinosa de Henares y pasa por su término el río Serbe.

Es uno de los pueblos más antiguos de la comarca, haciéndole, Catalina, de ascendencia arábiga. Figura citado en la Bula del Papa Honorio II, de 12 de Marzo de 1127, a D. Raimundo, obispo de Toledo, en la que señala los pueblos que estaban en los linderos de su diócesis y entre ellos a Beleña. Citan los historiadores como primer señor a Martín Fernández, que lo era también de Hita y Buitrago, en cuya familia siguió la sucesión, hasta que uno de ellos, Íñigo López de Valdés, se la vendió al primer marqués de Santillana, en cuya familia continuó el Señorío, pleiteando por él entre los de la familia de Mendoza, quedando por el conde de Coruña.

Por Cédula Real de Felipe V, fechada en Sevilla en 29 de Diciembre de 1730, confirmó este Rey todos los títulos de legitimidad del Señorío y vasallaje de la villa de Beleña, su fortaleza y casa de

placer en los lugares de su tierra, vasallos, jurisdicción civil y criminal, términos, montes con el paso del ganado y portazgo, ríos y fuentes y con todo lo demás del Señorío de la villa, a saber: La Puebla, Aleas, La Mierla, Romerosa y Muriel, con sus rentas, pechos, alcabalas, tercios y otras percepciones.

Su *iglesia*, dedicada a San Miguel, es muy antigua e interesante, pues su origen se remonta, por el estilo, al siglo xii. Se destaca el *pórtico*, con arcos de medio punto y columnas del románico, y la *puerta de ingreso*, de sencillo arco de medio punto sostenido por dos columnas en cada lado, con capiteles de asuntos bíblicos. Tiene de curioso el arco que en cada una de sus dobelas se muestra un relieve con la representación de un mes del año cada una; lo demás es del siglo xvi. Del siglo xiii parece ser la *imagen de la Virgen de Peñamira*, que se conserva en la parroquia, y del siglo xvi una *estatua* yacente de alabastro, representando a un sacerdote.

Fué ciudadela fuerte y amurallada, conservándose de su *castillo* dos paredones y restos de muros sobre aquellos peñascos, en que se construyó esta fortaleza, defendida por las rocas y el río Sorbe. Son sus construcciones de diversas épocas, pues comienzan en el siglo xii y terminan en el xvi sus reparos. El castillo fué prisión de la reina D.^a Urraca.

Es un panorama precioso el paso del río Sorbe por las angosturas, el que, en distancia de medio kilómetro, se va despeñando en pequeñas cascadas. Unos 200 metros más arriba del curioso puente sobre el Sorbe, existe una *fuenta*, que sale de una caverna, conocida con el nombre de «Baños de D.^a Urraca», que tiene la propiedad de colorear los guijarros en varios colores, los que, si se sacan del agua, van perdiendo su coloración poco a poco. Esta fuente tiene construido un fuerte muro de defensa con saeteras.

Casa de Uceda

Pueblo del partido de Cogolludo, situado en una pequeña llanura, con 538 habitantes, a 27 kilómetros de Cogolludo y 35 de Guadalajara. Atraviesa su término el río Jarama y la carretera de El Cubillo a Cogolludo y la estación más próxima es Humanes.

Fué aldea de Uceda y antes de ser realengo, perteneció como todos los pueblos que formaban el partido de Uceda, al arzobispado de Toledo, en cuya diócesis se encuentra.

Tiene una parroquia con el título de San Bartolomé y es de

mérito apreciable, según noticias, su altar y en él el cuadro que representa a San Bartolomé y la *efigie* de este Santo. Es también muy interesante la *Custodia* y algunas *ropas* de culto.

En el pueblo existen dos casas armeras, una tiene un escudo cuyos timbres son: en el centro una cruz y a los lados una espada y una mano que sostiene una palma y la otra tiene por emblema de su escudo una cruz.

Es lugar ameno y poético la *situación de la ermita de Nuestra Señora de los Olmos* a orillas del río Jarama, rodeada de monte y viñedo, y el altozano denominado «La Peña» desde el que se domina espléndido panorama formado por el río y monte y por fondo la cordillera Carpeto-Vetónica.

Cerezo

Este lugar del partido de Cogolludo, asentado en un otero, dista de su cabeza de partido 11 kilómetros y 27 de Guadalajara. Es Ayuntamiento y tiene 341 habitantes, pasando por su término el Henares. Es apeadero de la línea de M. Z. A.

Perteneció a la Orden de Santiago y fué uno de los pueblos de la Encomienda de Mohernando, a la que perteneció hasta que Felipe II vendió dicha encomienda a su secretario D. Francisco de Erasó.

Tiene una iglesia parroquial del título de Nuestra Señora de la Piedad y es interesante porque en ella se mezclan los estilos gótico y renacentista. Tiene un hermoso *artesonado* de gusto mudéjar y una *cruz parroquial* de plata muy antigua.

Tuvo también, como dice la visita de 1561 en la capilla de Catalina, mujer de Juan Redondo, un *retablo* de pincel que no dejaría de ser curioso y se ignora donde haya ido a parar.

La *imagen* de la Virgen es de madera dorada y estofada.

Colmenar de la Sierra

Esta villa tiene 406 habitantes, es Ayuntamiento, está distante de la cabeza de partido 35 kilómetros y 78 de Guadalajara. La baña el río Jarama y su estación más próxima es Humanes.

Fuó de la jurisdicción de Atienza, a la que sometió como toda la montaña Alfonso VIII a la de esta célebre villa. Pasó andando el tiempo a la casa del Infantado, a cuyo Señorío perteneció.

Su *iglesia* es románica y en su interior encierra, el *altar mayor*



ATIENZA: *Cristo del Perdon*, de Carmona.

del primer tercio del siglo xvi de gran valor por sus tablas, que representan los misterios de la pasión y muerte del Señor y parece ser de la escuela castellana.

Encierra el término muchas bellezas naturales; en él nace el río Jarama rodeado de montañas muy pintorescas; en el punto de convergencia de los ríos Jarama y Jaramilla comienzan las angosturas llamadas «El Asomante» y «La Hoz», por donde se precipitan las aguas en carrera vertiginosa por la pendiente, chocando con prominentes rocas, lo que produce grandioso efecto.

El traje usado en el pueblo, conserva su carácter típico y consiste en pieles que ellos adoban y con las que confeccionan sus pelizas y zajones, usando principalmente los pastores.

El Cubillo

Situado en un llano cerca de un cerro y a 27 kilómetros de Cogolludo y 33 de Guadalajara, se encuentra este lugar. Tiene 539 habitantes y es Ayuntamiento; pasan por su término las carreteras de Guadalajara a Uceda y la de Cogolludo a El Cubillo.

Fué de la jurisdicción y tierra de Uceda hasta los tiempos de Felipe II, en que se le incorporó a la Corona real, siendo vendida en 1581 a D. Diego de Mexía de Ovalle en 31.000 ducados, el que se tituló conde de Uceda. Está incluida en la diócesis de Toledo.

Su *iglesia parroquial* está bajo la advocación de la Asunción de la Virgen y se nota en su construcción arquitectónica la influencia mudéjar, manifestación del siglo xv. Es de buen gusto y arte su *atrio* sostenido por ocho columnas y en él una hermosa *portada* renaacentista, quizá de las mejores de la provincia, en dibujo y ejecución, la cual en el timpano del luneto del arco, tiene una hornacina con la efigie de San Miguel.

En su interior que es de tres naves, merece especial mención su *artesonado* de gusto arábigo y *ensambladura sencilla* y tres *altares* bastante interesantes, por salirse de los modelos de la época.

En la sacristía llaman la atención *las puertas de un antiguo sagrario* en cuyas tablas por el interior tiene representaciones de los cuatro evangelistas y por el exterior de los cuatro doctores de la iglesia, pinturas, al parecer, de la primera mitad del siglo xvi y de la escuela castellana.

El pueblo ofrece una curiosidad y es su *f fuente*, la cual en sus dos

caños tiene la particularidad de dar por cada uno una clase de agua: por uno agua *fina* y por otro, *gorda* .

En la plaza existe un escudo del Santo Oficio y en una casa de la calle Mayor, un escudo cuartelado: primero y cuarto cortado por bandas, segundo árbol copudo y tercero un corazón.

El Vado

Villa con 274 habitantes, bañada por el río Jarama, a 38 kilómetros de la estación de Humanes. Es Ayuntamiento y está separada de la cabeza de partido 25 kilómetros y 55 de Guadalajara. Está sobre la carretera de Tamajón a la Presa del Pontón de la Oliva.

En los primeros siglos de la reconquista los monarcas sometieron casi todos los pueblos de este territorio a la jurisdicción de Atienza y entre ellos El Vado, encomendando su defensa a los Templarios y luego a la Orden de Calatrava, la cual, según avanzaba la reconquista, fué dejando la tierra, que entonces pasó a los Mendoza en su rama del Infantado, en su gran parte.

La iglesia parroquial de El Vado es del siglo xvi, es de sólida construcción y encierra en el centro del altar mayor un *hermoso templete* de madera con hermosos relieves regalo del Cardenal Portocarrero en 1630.

En su término se va a construir un *pantano* regulador del canal de Isabel II.

Espinosa de Henares

Tiene actualmente 534 habitantes y está asentada en la ribera del Henares, a 5 kilómetros de Cogolludo y 35 de Guadalajara. Es estación de la línea de Madrid a Barcelona y por ella pasa la carretera de este pueblo a Hiendelaencina.

Se menciona ya en el siglo xiv y fué su primer Señor D. Inigo López de Orozco. El marido de una de las hijas de éste, vendió Espinosa a D. Pedro González de Mendoza y a su mujer D.^{ña} Aldonza, en 350.000 maravedís, en Toledo, a 18 de Diciembre del año de la era de 1420 (1382) y desde entonces siguió en poder de los Mendoza, pasando a formar parte de la casa del Infantado.

Su iglesia es demasiado suntuosa para la escasa población; es del siglo xvi y de una sola nave. Lo más interesante es su *artesonado mudéjar*, con labores de taracea en sus atirantados y un *relieve de piedra* en el altar.

En el término municipal, al abrirse la línea férrea de Madrid a Zaragoza, se encontraron objetos y construcciones romanas, monedas, broches, columnas de mármol, tegulas y restos de cerámica.

Existe un convento de religiosas que no encierra nada interesante.

Fuencemillán

Es Ayuntamiento y tiene, según el último censo, 338 habitantes, construido en ladera y distante 3 kilómetros de Cogolludo y 35 de Guadalajara. Su término lo riega el río Henares y su estación más próxima es Espinosa de Henares.

Perteneció al Señorío de la casa de Medinaceli, independizándose de sus señores en 21 de Julio de 1705, con la concesión por Felipe V del prestigio de Villazgo.

Como monumento más importante del pueblo la iglesia parroquial de la advocación de San Juan Bautista, vale poco arquitectónicamente y sólo merece citarse de lo que encierra un cuadro deteriorado de la escuela del Greco y una hermosa cabeza de San Juan Bautista, obra de un buen escultor. Esto y una abundante fuente algo monumental en el pueblo completan las cosas interesantes que posee.

Humanes

A 14 kilómetros de la cabeza de partido y 22 de Guadalajara, en sitio elevado, fué edificado este pueblo, que tiene 1.245 habitantes y es Ayuntamiento. Pasan por ella las carreteras de Tamajón, a Torija y Guadalajara y es estación de la línea de Madrid a Barcelona.

Fuó de la Orden de Santiago y perteneció dentro de ella a la Encomienda de Mohernando, de la que Felipe II, según hemos visto en la relación de Mohernando, la segregó de la Orden junto con los demás pueblos de la Encomienda, con consentimiento de ella y enajenó a D. Francisco de Eraso, la encomienda en 47.322.067 maravedís, continuando en el Señorío de esta familia Humanes, más se independizó de Mohernando, logrando el privilegio de Villazgo, merced a la entrega en el tesoro real de 450.000 maravedís, en 21 de Febrero de 1670.

Su iglesia, de la advocación de San Esteban, parece de fines del siglo xv y es de poco valor. Merece citarse su sencillo *artesonado* de

gusto mudéjar, la *efigie de San Esteban* en el altar mayor, barroco, y las *pinturas* de los altares de la iglesia que por su colorido y composición parecen de buena mano.

También el *pórtico* de la parroquia es interesante y está sostenido por siete columnitas de capitel dórico.

Agregado de Humanes está Razbona; era como su unido, de la encomienda de Mohernando y en su iglesia de Santa María hubo, según la visita de 10 de Marzo de 1508, un *retablo de lienzo* pintado con las imágenes de la Trinidad, San Bartolomé y Santiago y una *efigie de la Virgen*. Además existía un *cofretillo de marfil labrado* que se utilizaba para el Santísimo.

Jócar

Es un lugar con Ayuntamiento, de 216 habitantes, siendo su distancia a la cabeza de partido 8 kilómetros y 45 de Guadalajara y la estación más próxima Espinosa de Henares.

Estuvo primero en la jurisdicción de Atienza como los de la mayor parte de esta tierra, pasando por fin a la casa del Infantado.

Sólo merece citarse en este pueblo como cosa curiosa la *fuenta intermitente* que existe en un barranco y a la que llaman «La Loca», cuyas intermitencias son como de media en media hora.

Majaelrayo

En las estribaciones de la Sierra, está asentado este lugar con Ayuntamiento. Tiene 362 habitantes; está separado de la cabeza de partido 40 kilómetros y 62 de Guadalajara. Su término lo baña el arroyo Jaramilla y la estación más próxima Humanes.

Conquistada Atienza, los reyes sometieron toda la tierra hasta el Tajo a su jurisdicción y dada su situación en la montaña, a nuestra villa tocó esa sumisión. Después el predominio de los Mendoza fué tan grande, a partir del primer marqués de Santillana, que casi todos los pueblos de esta tierra pasaron a su Señorío y a él pasó Majaelrayo.

Para el alpinista, aficionado a las altas cumbres, tiene en este pueblo y limítrofes sitios en que espaciar su vista, contemplando extensos y dilatados panoramas, desde las faldas de «Pico de Océjón», «el alto del Campanchuelo» y «Corral Quemado».

Merece citarse la típica *danza de los botarga*, cuyo clásico baile

se verifica el primer domingo de Septiembre vistiendo dos curiosos y antiguos trajes los que la ejecutan.

Málaga del Fresno

Tiene esta villa 636 habitantes; dista de Cogolludo 30 kilómetros y 17 de Guadalajara. La estación de Yunquera está a 9 kilómetros y tiene un camino vecinal, derivado de la carretera de Guadalajara a Humanes.

Fué de la casa del Infantado y en su Señorío siguió hasta que se extinguieron éstos.

Tiene una iglesia parroquial del siglo xv en su mayoría y entre lo interesante que encierra se destaca su *artesonado* de gusto mudéjar y ensambladura sencilla.

Membrillera

Sobre un pequeño altozano se levanta Membrillera, que tiene hoy 793 habitantes; baña su término el río Bornoba. La distancia a Cogolludo es de 8 kilómetros y 50 de Guadalajara. Está la estación de Jadraque a 5 kilómetros de esta villa.

Perteneció este pueblo al Señorío del Infantado en el que continuó hasta la extinción del mismo, y en lo eclesiástico a la diócesis de Sigüenza.

La iglesia parroquial está dedicada a Nuestra Señora de la Blanca y es de factura moderna, pues se terminó en 1810 y fué obra del arquitecto D. Manuel Machuca. Entre los objetos del culto merece citarse un hermoso *cálix* renacentista; una *custodia* con curiosa inscripción del año y artífice por el que fué construido, y un *terno* en terciopelo negro bordado en oro y plata. En la iglesia existe un *retablo* que contiene un cuadro representando un Milagro de San Antonio, procedente de una iglesia de Sigüenza.

En sus afueras se encuentra la ermita de la Soledad y en ella existe un hermoso *Cristo* del siglo xv que, según dicen, procede del despoblado de Condemios.

En el pueblo hay una casa armera con su escudo, que según afirman, pertenece a la familia de los Herrera.

Se encuentra aún en pie restos de una torre de señales llamada vulgarmente «Torre de los Moros» que se comunicaba con Jadraque y otra que existía sobre las peñas del desfiladero de San Andrés del Congosto.

Frente a esta torre y en el sitio denominado «Castillo» se han descubierto *los cimientos de una que debió ser finca de recreo romana*, y en sus alrededores tejas y mucha cerámica seguntina. En otro sitio llamado «Los Morales» existen restos de *un gran poblado que debió de ser prerromano* a juzgar por los restos de cerámica celtibérica y seguntina que se hallan en la superficie. Los labradores en diversas épocas han hallado sepulcros y monedas cuyo paradero se ignora. También se han hallado algunas hachas neolíticas.

Fué un pueblo muy industrial y en él estableció la fábrica de Brihuega una escuela de tornos de hilar, a fines del siglo XVIII.

Mesones

En un vallejuelo fué asentado este pueblo, el que dista de Cogolludo 38 kilómetros y 28 de Guadalajara, y cuenta actualmente con 266 habitantes.

Cae en la diócesis de Toledo y perteneció a la jurisdicción de Uceda y ésta era de los arzobispos de Toledo, independizándose como villa cuando lo consiguió El Cubillo y los demás pueblos de la jurisdicción.

Es la *iglesia parroquial* de la advocación de Santa María el único edificio de interés arqueológico, destacándose su *atrio* y *portada*: el primero descansa en columnitas y la segunda es una hermosa puerta plateresca de bellos exornos de arabescos y otros del estilo, entre los que figura un medallón con un jarro de azucenas y dos escudos.

Retiendas

Es Ayuntamiento con 412 habitantes; su término lo riega el río Jarama; su estación más próxima es Humanes y la distancia que media a Cogolludo es de 20 kilómetros y 35 a la capital. Pasa por cerca la carretera de Guadalajara a Tamajón.

Fué de la jurisdicción de Atienza y uno de los pueblos que en premio a los servicios prestados a la Corona, donó el rey D. Juan II al primer marqués de Santillana, en cuya casa del Infantado siguió.

La parroquia es sencilla y sin riqueza arqueológica digna de mencionarse.

Sólo diremos que en su término y a una distancia de dos kilómetros de la villa, existió el *Convento de Dominicos de Bonabal*, del que sólo queda su sólida portada.

Robledillo de Mohernando

Lugar con 517 habitantes, perteneciente hoy al partido de Cogolludo, del que dista 26 kilómetros y 21 de Guadalajara. Atraviesa su término el río Sorbe y la estación más próxima es Humanes y cruza por ella un camino vecinal derivado de la carretera de Humanes a Tamajón.

Fué de la encomienda de Mohernando de la Orden de Santiago y como este pueblo, después de incorporado a la Corona Real, fué enajenado a D. Francisco de Eraso y de él pasó a sus sucesores.

La parroquia está titulada de Nuestra Señora de la Piedad, y de la visita que hizo a la parroquia D. Íñigo López de Mendoza, Caballero y Administrador perpetuo de la Orden de Santiago, se deduce que en el centro del altar mayor había una *imagen de la Virgen pintada en tabla*. La visita se verificó en 5 de Mayo de 1508.

Tamajón

Es una villa con Ayuntamiento y 657 habitantes. Pasa por ella la carretera de Humanes a Tamajón y su estación más próxima Espinosa de Henares. Dista de la cabeza de partido 15 kilómetros y 35 de Guadalajara.

Es un pueblo muy bien urbanizado, llamando por ello la atención.

Estuvo incluso en la jurisdicción de Atienza y pasó a la casa del Infantado, hasta que consiguió el privilegio de Villazgo.

Tiene una *iglesia románica* y en ella un *hermoso pulpito tallado*, de muy buen dibujo y factura, del siglo XVI.

Tuvo en su término un *castillete*, cuyos restos son muy escasos y se muestran en el sitio denominado «El Castillejo.»

En el casco de la villa, hay una casa con el escudo de los Mendoza.

En el archivo Municipal, existen dos pergaminos conteniendo privilegios concedidos a la villa, por Alfonso X y Sancho IV.

Tiene en su término muy hermosas canteras.

Torrebeleña

Es villa con Ayuntamiento y su censo da 481 habitantes: riega su término el río Sorbe. Dista 10 kilómetros de Cogolludo y 25 de

Guadalajara. La estación más próxima es Humanes y pasa por su término la carretera de Cogolludo a El Cubillo.

Fué de la jurisdicción de Beleña, y aunque perteneció algún tiempo, como ésta, al primer marqués de Santillana, pleitearon por él los de la familia, quedando por señor el conde de Coruña.

La iglesia parroquial, aunque de tres naves, es de construcción moderna y no tiene mérito alguno arqueológico, ni tiene objetos de culto dignos de reseñarse. Sus dos ermitas, de Nuestra Señora del Cerro y de la Soledad, tampoco, y desde ellas se admiran y contemplan espléndidos panoramas.

Es sitio ameno y poético la vega del río Sorbe, en la cual se halla encajonado el río, deslizándose mansamente, hallándose sus orillas muy pobladas de arbolado y sobre el río, un hermoso puente de cemento armado, de 28 metros de luz (es de un ojo y 14 de altura)

En el sitio denominado de San Bartolomé, se han descubierto *unas sepulturas abiertas en roca*, cerca del cual, es de suponer existiera algún poblado celtibérico, del que ésta sería su necrópolis.

También en el pueblo se muestran dos colmenares, de un tipo de colmenas ideadas por un Párroco que fué de esta villa, llamadas «Sistema España», muy perfectas y muy alabadas por los técnicos de esta industria.

En el archivo Municipal se conservan, en pergamino, los títulos de corredor y almotacen, dados a favor del pueblo por Felipe III el año de 1615 y el privilegio de Villazgo del rey Carlos XI en 1679.

Uceda

En sitio dominante, rodeado de fuertes defensas, se alzó y hoy conserva su caserío esta histórica villa, cabeza de Ayuntamiento, con 764 habitantes y distante de Cogolludo 39 kilómetros y 38 de Guadalajara. Pasa por su término la carretera de Guadalajara a Uceda y la estación más cercana Humanes.

Muy antigua es su historia: quizá fuera la antigua Vescelia, como afirma el historiador toledano conde de Mora; pero lo cierto es que en tiempo de Alfonso VI, según el cronicón de D. Pelayo, ya se nos manifiesta históricamente, al decirnos dicho cronicón que «similiter cepit ... Ucedam, Guadalaiaram, Hitam ...» Tal vez antes Fernando I, en 1060, la conquistara, pues siendo sus primeras embestidas por la cuenca del Jarama, frente a las montañas de Buitrago y Lozoyuela; y hallándose en ella nuestra villa, es fácil

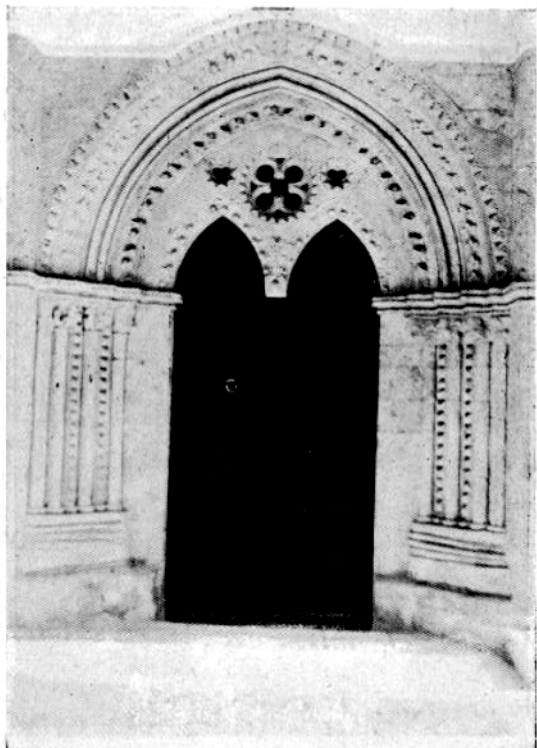

BRIHUEGA: Puerta de la parroquia de Santa María (siglo XIV).

(Foto Sánchez Rael.)

que también se enseñorease de ella, aunque al replegarse volvieron a ocuparla los árabes.

Conquistada momentáneamente, pasó a ser pueblo de Señorío, pues habiéndoselo dado D.^a Urraca, hija de D. Alfonso el Emperador, en 1119, junto con Hita, a Fernando García de Hita y su mujer Estefanía, a los pocos años volvió a la Corona, y en tiempo de Fernando III, pasó al Señorío de los arzobispos de Toledo con su jurisdicción.

En la tutela paternal de la Iglesia Primada siguió Uceda, hasta que las calamidades públicas obligaron a la Nación a tomar caudales cuantiosos, que la Hacienda Real no podía pagar, más que entregando a sus acreedores, pueblos y vendiendo sus tributos. Felipe II obtuvo del Papa licencia para enajenar el Señorío de las mitras, pueblos y vasallos, y como Uceda era de la mitra Toledana, le cupo esa triste suerte y fué enajenada a D. Diego Mexía de Ovando, al que otorgó el Rey el título de conde de Uceda.

Al pueblo le supo mal esta decisión del monarca, y en 28 de Abril de 1582 incoó expediente de exención, y a pesar de los obstáculos que le opuso el señor y sus herederos, la constancia de los de Uceda pudo más y la obtuvo en Agosto de 1593.

Uceda tuvo importancia territorial, pues fué capital de una pequeña jurisdicción que abarcaba a Torremocha, Redruña, Venturada, Cabanillas de Madrid, El Berrueco, Alpedrete, Valdepeñas de la Sierra, La Puebla de Valles, Tortuero, Valdesotos, Matarrubia, La Casa, El Cubillo, Villaseca de Henares, Fuente el Fresno, Fuente la Higuera, Viñuelas y Mesones, de los cuales algunos hoy no existen ya.

Tuvo su fuero.

Fué célebre su *castillo*, fortaleza inexpugnable, a la que contribuía su situación en escarpado montículo, cortado a pico, sobre el Henares. De sus defensas quedan patentes muestras: además de lienzos de muralla, dos torres, una la torre Herrera. En esta fortaleza estuvo preso Cisneros y en el pueblo confinado el duque de Alba.

Son muy interesantes los *restos románicos* de la antigua iglesia de la Virgen de la Varga, hoy cementerio. Fué ésta una de las tres parroquias que tuvo Uceda, que las otras dos se denominaban de Santiago y San Juan, y de todas ellas sólo quedan los restos románicos de la primera, que son las tres capillas absidales que tuvo la

iglesia, cuyo estilo se manifiesta sólo al exterior, pues por dentro son ojivales, por lo que parece más de transición y habría que fijar en el siglo XIII la época de su edificación.

El templo moderno, dedicado también a la Virgen de la Varga, es del siglo XVII, de grandes proporciones y una sola nave con crucero. Es digno de reseñarse la *efgie de la Virgen de la Varga*, del siglo XIII, de madera, de unos 60 centímetros de alta, sentada en una silla y sobre la pierna izquierda descansando el Niño Jesús y estofada; un *celiz* ojival, del siglo XV, y una *cruc* muy buena y original, del mismo siglo, de planchas repujadas, con asuntos de pasajes bíblicos y el apostolado.

Las armas de la villa consisten en un escudo, cuyo emblema es su castillo de tres torres.

Es curioso de visitar la llamada *Cueva del Requerillo*.

De Uceda fué natural el famoso capitán Juan Bolea, que descoló mucho en las campañas de Italia y Flandes.

Hubo un *convento de franciscanos*, fundado en 1610, bajo el patronato de los Duques, y del que no queda más que una portada sencilla de arco rebajado.

Valdenuño Fernandez

Villa perteneciente al partido de Cogolludo con 317 habitantes; es Ayuntamiento. Está construída en llano y dista de Cogolludo 35 kilómetros y 23 de la Capital. Tiene un camino vecinal que arranca de la carretera de Guadalajara a Uceda.

Fué aldea de Uceda y en 1577 pasó por compra a poder del marqués de Aulón y más tarde de D. García de Alvarado, volviendo nuevamente a la jurisdicción real en 1605. Es del Arzobispado de Toledo.

Su iglesia, bajo la advocación de San Bernabé, es del siglo XVI, sin mérito especial; encierra digno de visitar el *artesonado* de la nave principal y *el retablo y las tres efgies* que contiene, todos de dicho siglo y muy estimables.

Como cosa curiosa es de reseñar la *fiesta del Niño perdido* que tiene lugar el segundo domingo de Enero, en el que cuatro jóvenes vestidos de trajes típicos, al son del tamboril, verifican una danza y paloteo delante de todas las casas del pueblo y en la Iglesia; en ésta sin trajes y sin baile.

Valdepeñas de la Sierra

Tiene esta villa 762 habitantes, bañándola el río Jarama; está a 38 kilómetros de Cogolludo y 40 de Guadalajara, y su estación más próxima Humanes.

Estuvo incluso en la jurisdicción de Uceda y como esta villa siguió sus vicisitudes, pasando a poder de D. Diego Mexía de Ovando, por compra en tiempo de Felipe II, e independizándose más tarde adquiriendo el villazgo.

Es interesantísima su *iglesia*, del período de transición con numerosos elementos de exornación románicos, altares de período gótico con hermosas tablas; una *pila* o credencia del siglo XII; dos *hermosas efigies* de la Virgen, bajo el título de la Purificación y del Rosario, del siglo XV y dos *dalmáticas* de terciopelo algo deterioradas, pero bordadas en oro, plata y seda y con escudos.

En el Archivo parroquial existe una Bula en pergamino de la Hermandad llamada «La Sacramental».

Villaseca de Uceda

Tiene 133 habitantes y está sito en tierra llana, a 30 kilómetros de la cabeza de partido y 27 de Guadalajara, y de la estación de Yunquera, que es la más próxima, 24 kilómetros.

Pertenebió al Arzobispado de Toledo, pero luego pasó a la Corona real.

La iglesia, bajo la advocación de San Miguel, no vale nada arqueológicamente. Sólo es digno de citarse en el pueblo, en el que aparecen de vez en cuando, *unas piedras cristalinas* de color amarillo, dorado o negro, que llaman «*Piedras de San Isidro*», que parecen topacios y algunas de tamaño que ha podido hacerse con ellas una tabaquera. Esto lo dice Lorenzana en su Relación, según Catalina García.

Viñuelas

Su situación es en un montículo cercado de áridas llanuras, el que dista de la cabeza de partido 30 kilómetros y 27 de Guadalajara. Es Ayuntamiento y tiene 263 habitantes; pasa por su término la carretera de Guadalajara a Uceda y la estación más próxima es Yunquera.

Vinuelas siguió en su historia la misma suerte que los demás de la jurisdicción de Uceda, cuyos Señores fueron los arzobispos de Toledo y cuando Felipe II los separó de ella, fué para enajenarlos, vendiéndoselos a D. Diego Mexía de Ovando, conde de Uceda, y más tarde se independizaron del señorío de éste, incorporándose a la Corona.

La iglesia parroquial, del título de San Lorenzo, arquitectónicamente estudiada, es de valor insignificante. Su retablo churriguesco, encierra efigies muy estimables del santo titular y de San Pedro y San Pablo, y en otro altar hay una *eflyie de la Virgen* sentada con el niño en los brazos, del siglo XIII; esto y un *caliz* de inmejorable factura plateresca y con exornos muy caprichosos de este estilo, del punzón de Juan Franci, es lo que encierra el templo digno de mencionarse, además de su *artesonado* de gusto mudéjar y muy sencillo.